MEMORIA ANUAL 2024

FEDERACIÓN NACIONAL DE ASOCIACIONES DE MUJERES GITANAS

KAMIRA
FEDERACION DE ASOCIACIONES DE MUJERES GITANAS
POR LA IGUALDAD EFECTIVA

ÍNDICE

1. PRESENTACIÓN Y RECONOCIMIENTOS DE LA ENTIDAD 2
2. MISIÓN, VISIÓN Y VALORES DE LA ENTIDAD 3
3. SEDE Y RECURSOS HUMANOS 4
4. ÓRGANOS DE GOBIERNO Y PRESENCIA TERRITORIAL 6
5. ÁREAS DE TRABAJO EN 2024 .....
- Mujer, igualdad y prevención de la Violencia de Género (v.g.) .....
- Participación y asociacionismo .....
- Educación .....
- Discriminación y lucha contra el antigitanismo .....
- Inserción socio-laboral de personas en situación de riesgo de exclusión social .....
- Cultura. Promoción del pueblo gitano .....
- Encuentros nacionales e internacionales (Intercambios de experiencias y buenas prácticas) .....
- Voluntariado .....
- Plan de comunicación y de difusión .....

6. PROGRAMAS EJECUTADOS DURANTE EL AÑO 2024 .....
7. RESUMEN ECONÓMICO DEL AÑOS 2024 .....
8.

1. PRESENTACIÓN Y RECONOCIMIENTOS DE LA ENTIDAD

Kamira es una Federación de ámbito Nacional compuesta por asociaciones de Mujeres Gitanas. Constituida en 1999 como una entidad sin ánimo de lucro, actualmente está integrada por 25 asociaciones distribuidas en nueve comunidades autónomas: Andalucía, Extremadura, Comunidad Valenciana, Comunidad de Madrid, Aragón, Cataluña, Cantabria, Castilla y León y País Vasco.

A nivel europeo, **Kamira forma parte de la red Internacional de mujeres gitanas (IRWN) y de la red europea RED EUROMA ANDALUCÍA**.

En el ámbito estatal, **la Federación ostenta la Vicepresidencia Segunda del Consejo Estatal del Pueblo Gitano** y **coordina**, junto con el Ministerio de Educación, **el grupo de trabajo de Educación**. Además, colabora con el Ministerio de Derechos Sociales y Agenda 2030 en la elaboración y mejora de las Estrategias Nacionales y los Planes Operativos para la Igualdad, Inclusión y Participación del Pueblo Gitano en todos los niveles: nacional, autonómico y local.

Kamira también es miembro de la Red Equi Sastipen Rroma y del movimiento asociativo gitano en España. Asimismo, forma parte del censo de entidades colaboradoras de la Enseñanza en Andalucía.

A nivel regional, la **Federación ocupa la Vicepresidencia Segunda del Consejo Andaluz del Pueblo Gitano y forma parte del Consejo Andaluz de la Vivienda y** participamos activamente en los grupos de trabajo de **discriminación, educación y empleo.**

En el ámbito local, **es miembro de la Comisión Permanente del Consejo Municipal de Mujeres del Ayuntamiento de Córdoba y de la Red de Igualdad del Distrito Sur de Córdoba**. Además, colabora y lidera diversos proyectos sociales en coordinación con la Universidad de Córdoba (UCO) y centros educativos de zonas de transformación social en las siguientes localidades: Córdoba, Puente Genil (Córdoba), Vélez-Málaga (Málaga), Guarromán (Jaén), Linares (Jaén), Sevilla y Huelva.

Reconocimientos Institucionales

La trayectoria de Kamira ha sido reconocida en diversas ocasiones por su compromiso con la inclusión social y la igualdad real. Entre los premios más destacados que ha recibido la organización, destacan los siguientes:

- **RECONOCIMIENTO 2021,** otorgado por la Excma. Diputación Provincial de Córdoba, en reconocimiento a su labor en la promoción de la inclusión social y la lucha por alcanzar la igualdad real.

- **PREMIO ANDALUCÍA + SOCIAL 2020**[1], concedido en 2021 por la Consejería de Igualdad, Políticas Sociales y Conciliación por su trabajo a favor de la inclusión social en la modalidad de buenas prácticas en la atención a las personas en riesgo o situación de exclusión social, por hacer efectiva la colaboración entre organizaciones de mujeres para promover la inclusión social hasta conseguir la igualdad real de derechos y deberes, fomentando a su vez el mantenimiento de los usos y costumbres propios de la comunidad gitana.

- **MEDALLA DE ANDALUCÍA**[2] otorgada en 2018 por la Delegación del Gobierno de la Junta en Córdoba por su lucha para conseguir la igualdad real, fomentando el mantenimiento de los usos y costumbres propios de la comunidad gitana.

- **PREMIOS FAGIC**[3] otorgados en 2015 y 2017 por promover el Derecho de las mujeres gitanas mediante acciones específicas en su cargo de miembro del Comité Consultivo del Convenio para la protección de las Minorías Nacionales y en reconocimiento de su trabajo y dedicación en la Red Equi-Sastipen-Rroma por promover y reforzar la acción en salud con y para el Pueblo Gitano, respectivamente.

2. MISIÓN, VISIÓN Y VALORES DE LA ENTIDAD

La Misión de la Federación Nacional de Asociaciones de Mujeres Gitanas Kamira es alcanzar la igualdad efectiva de las mujeres y jóvenes gitanas. Esta misión está orientada a la promoción integral de sus niveles social, humano y cultural del pueblo gitano, hasta conseguir las igualdades reales de derechos y deberes, fomentando, a su vez el mantenimiento de la identidad, los usos y costumbres propias del Pueblo Gitano.

Caminar hacia la igualdad, así como trabajar contra delitos de odio y discriminación, siendo fundamental en la misión de la entidad el principio de igualdad y combatir el antigitanismo y la segregación, como un órgano de apoyo entre las asociaciones de mujeres en temas relacionados con el Pueblo Gitano, siendo solidario con el resto del mundo gitano.

Ser portavoz, ante la sociedad en general y ante la Administración nacional e internacional para coordinar actuaciones que contribuyan a conseguir las igualdades reales de derechos y deberes del Pueblo Gitano. Fomentando el asociacionismo, el voluntariado, así como el

[1] https://federacionkamira.com/kamira-premio-andalucia-social-en-la-modalidad-de-buenas-practicas/

Otros enlaces sobre el premio:
- https://www.europapress.es/esandalucia/sevilla/noticia-cruz-roja-andalucia-anumayores-campana-mundial-educacion-premios-andalucia-social-2020-20201012114546.html
- https://unionromani.org/2020/10/15/kamira-galardonada-con-el-premio-andalucia-social-2020/

[2] Publicaciones sobre el premio:

- https://cordopolis.es/2018/02/23/cordobeses-con-premios-en-blanco-y-verde-por-el-28f/
- https://www.diariocordoba.com/noticias/cordobalocal/junta-premia-once-deza-fuente-obejuna-kamira_1206592.html
- https://www.eldiadecordoba.es/opinion/analisis/Andalucia-cumple-compromisos_0_1222677889.html
- https://www.lavozdecordoba.es/ocio-y-sociedad/2018/06/07/el-salmorejo-tambien-es-solidario/

[3] https://www.museuvirtualgitano.cat/es/2017/12/18/10a-edicio-dels-premis-fagic/

empoderamiento y la participación social de la Población Gitana, en especial de las jóvenes, mayores, de ámbito rural y de exclusión social.

Entendiendo como fundamental, trabajar por la igualdad efectiva, contra los delitos de odio y no discriminación entre hombres y mujeres. A través de la formación y sensibilización para erradicar la violencia de género, así como por la defensa y apoyo a las mujeres gitanas víctimas de violencia de género y de sus hijas e hijos. Así como la promoción del principio de igualdad y lucha contra la discriminación, la segregación y el antigitanismo.

La Federación actúa como agente para contribuir por mejorar los índices educativos y la promoción del alumnado gitano a todos los niveles; así como acompañar en la reducción de la brecha educativa y digital de la Población gitana en general. Y seguir trabajando en el fomento de la salud, el bienestar y el desarrollo de las personas gitanas, en especial de ancianos/as y niños/as.

Nuestra misión

La misión de Kamira, por tanto, se articula en torno a 3 ejes de acción:

1. **Inclusión y Promoción social del Pueblo Gitano.**
2. **Defensa de los derechos humanos y cooperación.**
3. **Mujer Gitana y Participación.**

Nuestros valores

- **La igualdad de oportunidades y la no discriminación.** Garantizar la igualdad de trato y de oportunidades entre ambos sexos, trabajando contra la discriminación de género, así como la no discriminación tanto por sexo, etnia, orientación sexual, creencias o situación social.

- **La educación:** como pilar básico como medio de transformación social para el desarrollo de las personas y para la igualdad de oportunidades. Apostar por una educación inclusiva -no segregada- y apoyar la escolarización y la promoción del alumnado gitano en todas sus etapas educativas, obligatorias y postobligatorias.

- **La justicia social:** Aspiramos a que las personas gitanas ejerzan plenamente sus derechos y obligaciones como ciudadanos y ciudadanas, y a que lideren los procesos de cambio en el interior de su propia comunidad y participen activamente en la construcción de la sociedad global.

- **Interculturalidad:** como medio de difusión y promoción integral de la cultura y la historia del pueblo gitano, para dar a conocer su realidad a la población mayoritaria, y

así romper con estereotipos y asociación con la cultura de la marginación, fomentando el conocimiento y respeto mutuo promoviendo la integración cultural.

3. SEDE Y RECURSOS HUMANOS DE LA ENTIDAD

Kamira tiene su sede en Córdoba, situada en calle Jesús María 6, 4-4 código postal 14003. En ella es dónde se realizan las principales actividades de coordinación, gestión y administración de las actividades que lleva a cabo la Federación. Así mismo, este espacio es el punto de encuentro y de trabajo donde el personal de Kamira se reúne semanalmente (tanto presencialmente como vía online) y desde donde se llevan a cabo los diseños de todas las actuaciones de la entidad. Contamos, además, con una delegación en cada una de las siguientes comunidades autónomas: Andalucía, Extremadura, Comunidad Valenciana, Comunidad de Madrid, Aragón, Cataluña, Cantabria y País Vasco. Eventualmente, y siempre que sea necesario, ampliamos las instalaciones contando con otras salas de centros educativos y/o centros cívicos para la atención directa con las/os usuarias/os.

Kamira cuenta con un equipo humano multidisciplinar formado en diversas disciplinas y con experiencia profesional para cada una de las diferentes áreas de trabajo de la entidad. Durante el año 2024 hemos contado con un máximo de 63 trabajadoras/es (56 mujeres y 7 hombres).

El equipo técnico está especializado en realizar el seguimiento, control y evaluación de todos los programas que se ejecutan por la entidad. Este recurso humano se encarga de coordinar la ejecución de todas las actividades planificadas y de evaluar los resultados.

El equipo de mediación está compuesto por monitoras y monitores que participan y ejecutan las actividades por la ascendencia que tienen sobre la población gitana, y más en concreto, sobre las familias gitanas de zonas de vulnerables de transformación social. Se trata del recurso humano más idóneo para obtener mayores resultados en cuanto al nivel de participación de los usuarios y usuarias ya que son el nexo de unión o puente entre las usuarias y usuarios y el resto de agentes públicos y privados que intervienen en las actuaciones (centros educativos, administración pública, servicios sociales…)

Kamira, además, cuenta dentro de su equipo, con formadores/as especializadas por su profesión en diferentes ámbitos tales como el jurídico, educación, psicología, laboralista, educación social… En la apuesta por la inserción socio laboral de las y los jóvenes gitanas y gitanos, Kamira contribuye en su formación y contratación.

4. ÓRGANOS DE GOBIERNO Y PRESENCIA TERRITORIAL

Teniendo en cuenta el encarecimiento de los transportes a raíz de la pandemia y que las 25 asociaciones federadas a Kamira se reparten por diferentes zonas de España, hemos de poner de manifiesto las dificultades que se le presentan a esta entidad para cubrir unos costes tan elevados como son los que derivan al reunir presencialmente a todas las representantes de las entidades. Por este motivo, durante 2024, los órganos de gobierno de Kamira se han reunido de manera online a través de la plataforma zoom y de manera presencial. Además, se ha creado un grupo de WhatsApp y lista de difusión para que las socias puedan comunicarse diariamente de manera instantánea y trasladar cualquier información de manera inmediata. En concreto se han mantenido las siguientes reuniones:

- **Junta Directiva**:

  -08 enero 2024 - Telemática

  - 17 diciembre 2024- Telemática

- **Asamblea General Extraordinaria**,

  -10 enero 2024 - Telemática

  -18 diciembre 2024- Telemática

JUNTA DIRECTIVA

La junta directiva para los próximos tres años queda representada en la siguiente tabla por las siguientes entidades:

CARGO	PERSONA REPRESENTANTE	ENTIDAD QUE REPRESENTA
PRESIDENTA	Carmen Santiago Reyes	**Córdoba. Asoc. Panyabi**
VICEPRESIDENTA PRIMERA	Rosalía Vazquez Barrull	**Madrid. Asoc. Alboreá**
VICEPRESIDENTA SEGUNDA	Antonia Vizarraga Fernández	**Sevilla. Asoc. "Akherdi Tromipen"**
SECRETARIA	Mª Tránsito Heredia Flores	**Córdoba. Asoc. Panyabi**
TESORERA	Carmen Dual Clavería	**Zaragoza. Plat. Jóvenes gitanos de Aragón**
VOCAL	Ana Gabarre Gabarre	**Alagón. Asoc. Romis Chachipen**
VOCAL	Mª Ángeles Molina Moya	**Fuenlabrada. Asoc. Clan Caló**
VOCAL	Manuela Giles Navarro	**Badajoz. Asoc. "Romis Calis Kamelan Naquerar"**

VOCAL	Isabel Cortés Montes	**Jaén. Asoc. De Mujeres gitanas Yerbabuena Linares**
VOCAL	Alexandrina da Fonseca	**Alicante. Asoc.Arakerando"**

ASAMBLEA

La Asamblea de Kamira la integran 25 asociaciones de mujeres gitanas. Además, la Federación cuenta con un total de nueve delegaciones distribuidas entre las siguientes comunidades autónomas: Andalucía, Extremadura, Comunidad Valenciana, Comunidad de Madrid, Castilla y León, Aragón, Cataluña, Cantabria y País Vasco. A continuación, se muestra el listado de asociaciones federadas a Kamira:

LOCALIDAD	ASOCIACIÓN
ZARAGOZA	Asoc. M.G de Argaón **Romi Cali**
	Asoc. M.G **las Lachis de Épila**
	Asoc. Juvenil **Plataforma de Jóvenes gitanos de Aragón**
ALAGÓN	Asoc. M.G Romis **Chachipén** de Alagón
CASETAS	Asoc. G. **Sona Kay**
TAUSTE	Asoc. M.G **Kimera**
HUESCA	Asoc. **Gitanas de Jóvenes Oscenses**

LOCALIDAD	ASOCIACIÓN
BILBAO	Asoc. Gitana de Mujeres **SIM ROMI**
GIPUZKOA	Asoc. M.G **KERA EMAKUMEEN IJITO ELKARTEA**

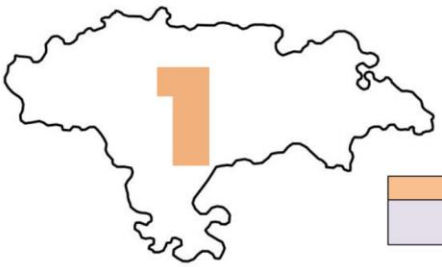

LOCALIDAD	ASOCIACIÓN
SANTANDER	Fed. M.G **Progresistas de Cantabria**

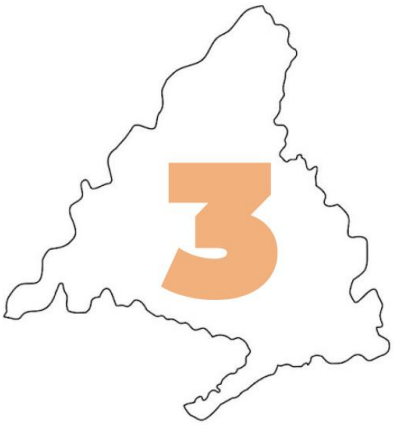

LOCALIDAD	ASOCIACIÓN
FUENLABRADA	Asoc. G. **Clan caló** Fuenlabrada
MADRID	Asoc. M.G **Alborea**
	Asoc. M. G españolas **Romi Serseni**

LOCALIDAD	ASOCIACIÓN
BADAJOZ	Romis **Calis Camelan Naquerar**

LOCALIDAD	ASOCIACIÓN
SEVILLA	Asoc. M.G **Akherdi i Tromipen**
CÓRDOBA	Asoc. De **Mujeres Panyabi**
GRANADA	Asoc. M.G **Romi**
LINARES (JAÉN)	Asoc. M.G **Yerbabuena Linares**
MENGIBAR (JAÉN)	Asoc. De M y H gitanos y no gitanos **la Romi Kali**
JAÉN	Asoc. M.G **Sinando Kalí**
VÉLEZ-MÁLAGA / JEREZ DE LA FRONTERA	Asoc. **Diversia Romi** (Mujeres gitanas por la diversidad y el camino hacia la equidad social

LOCALIDAD	ASOCIACIÓN
BARCELONA	Asoc. **Drom Kotar** Mestipen
	Associacio Rromane Glasura- **Veus gitanes**

LOCALIDAD	ASOCIACIÓN
VALENCIA	Asoc. Mujeres Gitanas **Romi de Valencia**
ALICANTE	Asoc. Promoción Gitana **Arakerando**

TOTAL:	25 Asociaciones

5. ÁREAS DE TRABAJO EN 2024

LO QUE HEMOS LOGRADO EN 2024

Durante 2024, la entidad ha consolidado y ampliado su impacto social a través de actuaciones integrales en los ámbitos de igualdad, educación, inclusión social, empleo, cultura, mayores, lucha contra la discriminación y delitos de odio y transformación digital. En conjunto, los proyectos desarrollados han superado ampliamente los objetivos previstos, tanto en número de personas participantes como en calidad de los procesos y resultados obtenidos

Las intervenciones han contribuido de manera significativa a la mejora de la autonomía personal y familiar, el bienestar emocional, la permanencia educativa, la empleabilidad y la participación social de las personas atendidas, con especial incidencia en mujeres, infancia, juventud, personas mayores y población gitana en situación de vulnerabilidad. Destaca el fortalecimiento de enfoques preventivos, comunitarios e intergeneracionales, así como el aumento de la implicación de familias, centros educativos, profesionales y agentes clave

Asimismo, se han logrado avances relevantes en la sensibilización social y la lucha contra la discriminación y los delitos de odio, reforzando el acceso a derechos, la denuncia y la atención integral a las víctimas. Las acciones culturales y de comunicación han contribuido a mejorar el reconocimiento social de la cultura gitana, desmontar estereotipos y generar una imagen positiva y plural

Finalmente, la apuesta por la transformación digital ha supuesto un salto cualitativo en la gestión interna, la coordinación de equipos y la atención a las personas usuarias, optimizando recursos y mejorando la eficiencia organizativa. En conjunto, los logros de 2024 evidencian un crecimiento sólido de la entidad, el impacto real de sus actuaciones y la necesidad de dar continuidad a las líneas de trabajo desarrolladas para seguir avanzando hacia una sociedad más justa, inclusiva e igualitaria

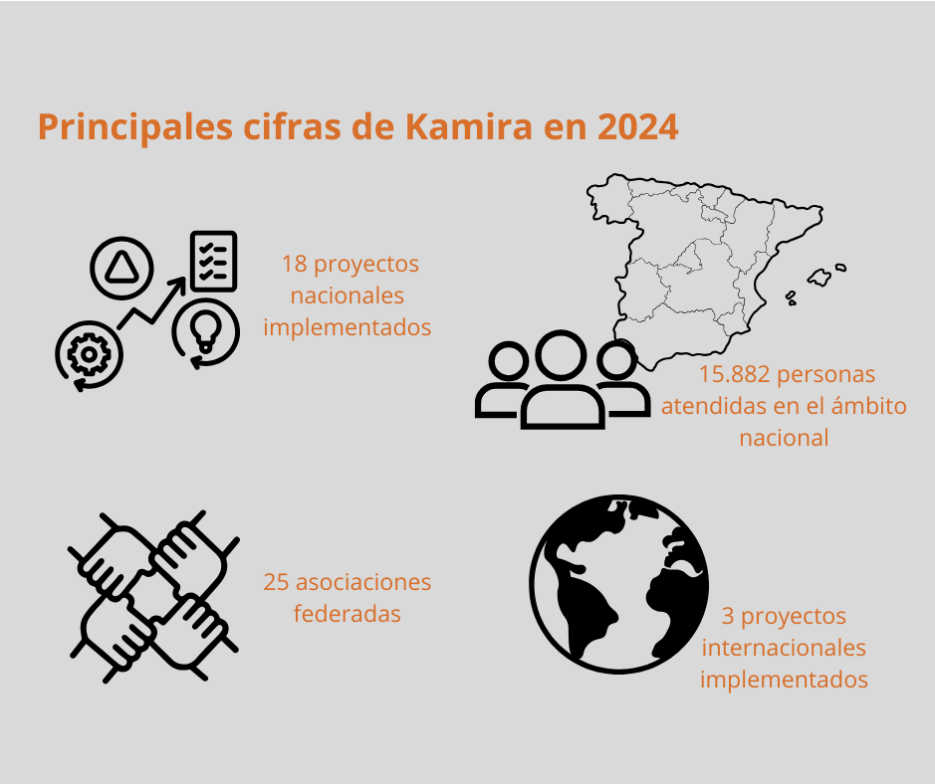

❖ *Mujer, Igualdad y Prevención de la Violencia de Género*

KAMIRA centra gran parte de sus actividades para garantizar la igualdad de oportunidades, luchar contra la discriminación basada en el sexo y etnia y en la prevención de la violencia de género con especial atención a la mujer gitana.

La entidad es **referente** (en todos los niveles: europeo, nacional, autonómico y local) en su trabajo para **sensibilizar a la población gitana desde las edades más tempranas acerca de la desigualdad y la violencia de género** para combatir el machismo encubierto de una forma constructiva en busca de la igualdad real.

El personal mediador de Kamira se caracteriza por tener una gran ascendencia con la población vulnerable con la que trabajan, en especial, con la población gitana de barrios de exclusión social en quienes vuelcan sus mayores esfuerzos por mejorarles sus condiciones de vida.

En estos términos, realiza las siguientes acciones de forma continuada:

- **Talleres de sensibilización y prevención** sobre la desigualdad y la v.g. para que puedan visualizar la problemática, cuestionarla y poder actuar en consecuencia en centros docentes y con grupos de mujeres gitanas.

- **Asesoramiento, atención y asistencia individualizada** lo más integral posible a cada caso detectado de v.g., teniendo en cuenta las peculiaridades de cada mujer y su situación familiar, social, económica, cultural, laboral, etc.

- **Información** acerca de los recursos existentes para aquellas mujeres que no quieren o no pueden denunciar a sus agresores.

- **Formación a socias y personal técnico** para ayudar a analizar todos los aspectos relacionados con la v.g. y alternativas más igualitarias sin dejar de considerar la cultura de la población de cada zona de actuación.

- **Coordinación** con otros profesionales e instituciones, según las necesidades que van surgiendo, para desempeñar una labor conjunta que redunde en el beneficio de las usuarias.

- **Participación** en los **foros de información y comunicación** que existen en las zonas de intervención de las asociaciones. En este aspecto, diseñan, imparten y difunden ponencias orientadas a la formación jurídica y asesoramiento en materia de violencia de género, derechos de las víctimas, ayudas y pautas a seguir en caso de ser víctima de este tipo de violencia.

- **Red de igualdad.** Kamira forma parte de la Red de igualdad de distrito sur de Córdoba a través de la que ofrecer diferentes actividades para trabajar y conmemorar de forma directa con los y las usuarias las efemérides relacionadas con mujer, igualdad y prevención de v.g. También elabora materiales didácticos para prevenir la v.g y trabajar con los diferentes centros de primaria y secundaria de las zonas de exclusión social. En febrero de 2024 además, ha colaborado en la organización de las Jornadas por la Paz

- **Estudios e investigaciones** en materia de igualdad y prevención de v.g:

  - ✓ Estudio "Violencia de género en el Pueblo Gitano", 2022. Investigación cualitativa en la que han participado más de 60 personas, de las cuales el 85% eran mujeres gitanas

  - ✓ Investigación "Construyendo nuevas masculinidades", 2022, centrada en la perspectiva de la igualdad y la violencia de género de los hombres gitanos.

  - ✓ Investigación "El posicionamiento de los hombres gitanos ante los retos de la igualdad y la violencia de género-hacia las nuevas masculinidades", 2020/21.

  - ✓ Investigación "Consecuencias de los matrimonios tempranos en las mujeres gitanas"-2019/20.

  - ✓ Estudio sobre la mujer gitana en España "Roma Women Research" -2015

  - ✓ "Investigación y sensibilización intergeneracional sobre la situación de la mujer gitana" – 2014

  - ✓ Estudio exploratorio sobre mujer gitana 2020

  - ✓ Estudio "Mujeres gitanas, Matrimonios Tempranos y Violencia de Género", 2024

Con este trabajo, la entidad está obteniendo resultados muy positivos:

- **Mayor conocimiento en materia de igualdad y violencia de género, en especial a la población gitana** que les permite una mejor identificación de los estereotipos, las desigualdades, las actitudes micromachistas…para poder fomentar actitudes igualitarias.

- **Mayor implicación de hombres en la lucha contra la violencia de género,** a través del trabajo con grupos mixtos en los centros docentes.

En el marco de nuestro compromiso con la igualdad y la visibilización de las mujeres gitanas, durante este año la Federación Kamira ha elaborado y publicado el libro *Gitanas. Talento, creatividad y diversidad romaní en España*. Esta obra recopila más de un centenar de perfiles de mujeres gitanas que destacan en ámbitos tan diversos como la educación, la ciencia, el arte, la política, el deporte o el emprendimiento, mostrando la riqueza y pluralidad de sus trayectorias.

El libro constituye un hito en nuestro trabajo por desterrar estereotipos y ofrecer referentes positivos, al tiempo que reivindica el papel fundamental de las mujeres gitanas en la construcción de una sociedad más justa, inclusiva y diversa. Con esta publicación, Kamira refuerza su misión de promover la igualdad de oportunidades, poner en valor la creatividad y el talento romaní, y abrir espacios de reconocimiento para las voces gitanas que históricamente han sido invisibilizadas.

1.	**PROYECTO**	**ABORDANDO LA PREVENCION DE LA VG EN COMUNIDAD GITANA**
	FINANCIACIÓN	**Consejería de Inclusión Social, Juventud, Familias e Igualdad. JJAA**

Se ha tratado de un programa cuyo objeto ha sido contribuir a la prevención de la violencia de género en la población gitana facilitando a las y los profesionales que intervienen un mejor conocimiento de este fenómeno en la comunidad gitana, así como herramientas para gestionar la diversidad cultural. Se ha implementado en **Córdoba, Granada y Sevilla**, teniendo un total de **287 personas beneficiarias.**

3.	**PROYECTO**	**PROYECTO INNOVACIÓN EN LA PROMOCIÓN DE LA IGUALDAD DE GÉNERO Y LA PREVENCIÓN DE LOS MATRIMONIOS TEMPRANOS EN EL PUEBLO GITANO**
	FINANCIACIÓN	**Next Generation. Junta de Andalucía**

El principal objetivo del proyecto ha sido luchar por la igualdad de género teniendo como grupo diana a la población gitana introduciendo importantes innovaciones en lo que se refiere al público objetivo, actividades a realizar y metodología de trabajo, y en estrecha colaboración con los servicios sociales. Para ellos se ha trabajado con cuatro sectores de la población claves para ello: mujeres gitanas, hombres gitanos, jóvenes gitanos/as y profesionales que trabajan con población gitana. Este programa se ha realizado en las **8 provincias andaluzas** (Córdoba, Servilla, Huelva, Jaén, Cádiz, Málaga, Granada y Almería). El programa ha llegado a un **total de 651 personas beneficiarias**

4.	**PROYECTO**	**CUIDA-TE II. IGUALDAD, AUTOCUIDADOS Y REDES DE APOYO PARA PREVENIR EL SENTIMIENTO DE SOLEDAD Y LA VIOLENCIA DE GÉNERO**
	FINANCIACIÓN	**Ayuntamiento de Córdoba**

Este proyecto de continuidad se ha centrado en la temática de la ética de los cuidados y la soledad, pero incorporando nuevas líneas de actuación que, por una parte, abordaran la violencia de género y por otra, promovieran la creación de redes de apoyo entre mujeres en los barrios catalogados como Zonas con Necesidad de Transformación Social (ZNTS) de **Córdoba.** Se ha trabajado con **10 mujeres**.

5.	**PROYECTO**	**"EDUCAR EN IGUALDAD POR LA NO DISCRIMINACIÓN DE GÉNERO U ORIENTACIÓN SEXUAL EN PERSONAS DE ETNIA GITANA"**
	FINANCIACIÓN	**Diputación de Córdoba**

El cometido que ha asumido este proyecto ha sido el de servir de instrumento de acción social para fortalecer el proceso de transformación de las relaciones de género en el municipio de **Bujalance (Córdoba)**, en base a la consecución de una igualdad real y efectiva. Se han alcanzado un total de **130 personas**, 60 chicas y 70 chicos

6.	**PROYECTO**	**CUIDA-TE III. IGUALDAD, AUTOCUIDADOS Y REDES DE APOYO PARA PREVENIR EL SENTIMIENTO DE SOLEDAD Y LA VIOLENCIA DE GÉNERO**
	FINANCIACIÓN	**Ayuntamiento de Córdoba**

La finalidad de este proyecto ha sido continuar informando, concienciando y sensibilizando a la comunidad sobre la importancia de la ética de los cuidados y la problemática de la soledad y sus efectos en la actualidad. El proyecto se ha ejecutado en la ciudad de **Córdoba**. Se han trabajado con **17 mujeres**

❖ *Participación y asociacionismo*

En relación con el movimiento asociativo y el fomento de la participación social de las mujeres gitanas, **Kamira ofrece asesoramiento sobre gestión de la organización, fundraising, información sobre subvenciones** y su presentación, actuaciones para reducir la brecha digital y apoyo en asuntos legales en relación a la mujer y el asociacionismo.

Desde julio de 2022 Kamira ostenta la Vicepresidencia 2ª del CEPG, a través de la representación de Dña. Carmen Santiago Reyes y desde noviembre de 2022, la Vicepresidencia 2ª del primer Consejo Andaluz del Pueblo Gitano, a través de la representación de Dña. Ostalinda Maya Ovalle. Además, coordina el grupo de trabajo de educación del CEPG y también es integrante del grupo de trabajo de igualdad de trato y no discriminación y del grupo empleo.

En lo referente a acuerdos de colaboración, Kamira trabaja en coordinación con diferentes organizaciones e instituciones manteniendo el contacto directo a través de reuniones presenciales y vía telemática. Formamos parte de la Red Europea Andalucía, Consejo Estatal del Pueblo Gitano, Consejo Andaluz del Pueblo Gitano, la Red Equi – Sastipen – Roma, Comisión Permanente del Consejo Municipal de participación de las mujeres del Ayto. de Córdoba, Córdoba Social Lab, Mesa de Empleo Córdoba, la red Anti rumores de Andalucía y al Consejo Andaluz de Vivienda, Universidad de Córdoba, Universidad de Jaén.

Por otro lado, Kamira mantiene colaboraciones con el resto de organizaciones y organismos: Consejo de Europa, Partenariado europeo, Unijepol, Oficina de Delitos de Odio del Ministerio de Interior; Ayuntamientos, Institutos de Educación Secundaria; Centros de Educación Primaria; Colegios de Abogados de Córdoba, Málaga y Madrid; Fundación de la Abogacía Española; Hospital Reina Sofía de Córdoba; Instituto Maimónides de Investigación Biomédica de Córdoba, IMIBIC; Instituto municipal de desarrollo económico IMDEEC; Federación SOS Racismo, Centros de salud; Instituto CREA de la Universidad de Barcelona; Universidad Loyola de Andalucía; Universidad de Sevilla, Facultad de Ciencias de la Educación de la Universidad de Córdoba, Fundación Women's Link Worldwide; Red Artemisa; FAGA, Federación de Asociaciones Gitanas de Aragón; Plataforma Andaluza de Apoyo al Lobby Europeo de Mujeres, Centro Andaluz de Emprendimiento (CADE); Federación Andaluza de Empresas Cooperativas de Trabajo (FAECTA); Plataforma de Voluntariado de Córdoba y Fundación Cibervoluntarios.

Participación en plataformas y organizaciones

Desde mayo de 2022, Kamira es miembro de la Comisión permanente del Consejo Municipal de Participación de las mujeres del Ayto. de Córdoba y a su vez, forma parte de las siguientes organizaciones:

- **Red Internacional de mujeres gitanas (IRWN)**
- **Plataforma Khetané del movimiento asociativo gitano del Estado Español.**
- **Red Equi Sastipen Rroma.**
- **Red de igualdad de Distrito Sur de Córdoba.**

- **Red EUROMA ANDALUCÍA.**
- **Consejo Andaluz de la vivienda.**

1.	**PROYECTO**	**"APOYO AL MOVIMIENTO ASOCIATIVO"**
	FINANCIACIÓN	**IAM**

El objetivo principal de este proyecto ha ido apoyar al movimiento asociativo y fundacional del ámbito estatal. El proyecto se ha desarrollado a nivel **nacional**. Han sido **1.447** personas han sido beneficiarias del proyecto

❖ *Educación*

Kamira tiene amplia experiencia en el diseño y desarrollo de programas en el ámbito educativo muy en especial, en las Comunidades Autónomas de Aragón, Castilla y León, Andalucía, Extremadura y Madrid, prestando especial atención a las niñas y jóvenes gitanas dada su especial situación de vulnerabilidad, para conseguir la plena equiparación con el resto de mujeres en los ámbitos social, educativo, social y económico.

Desde 1999, desarrolla programas dirigidos a una parte de la población española que, por distintos motivos, presenta una serie de carencias educativas que, en ocasiones, son extremadamente graves y que debemos disminuir hasta que se erradique el absentismo escolar en la comunidad gitana. También incide en mejorar los índices de éxito escolar y la continuidad en los estudios superiores, aumentando la presencia de alumnado gitano en la Universidad y ampliando por ende su presencia en distintos sectores de la sociedad.

Hay que señalar además que, desde 2013, Kamira viene promoviendo la implantación de un elemento que consideramos fundamental para el desarrollo y la promoción de la comunidad gitana, como son las comunidades de aprendizaje, con la inestimable colaboración del Aula de Mejora Educativa de la Universidad de Córdoba y de Barcelona.

Paralelamente, desde Kamira se mantienen reuniones con las distintas esferas educativas, con el fin de exponerle nuestras inquietudes y necesidades basadas en el trabajo en el día a día y en el deseo y la necesidad de terminar con la problemática de absentismo y segregación del alumnado gitano.

Para conseguir estas metas, Kamira actúa en áreas realmente esenciales para aumentar el rendimiento del alumnado gitano en las aulas, su promoción en todas sus etapas educativas, así como las expectativas educativas que los niños y niñas tienen y las que sus familiares y profesorado tienen sobre dicho alumnado:

Apoyo al éxito educativo y a la promoción del alumnado gitano

KAMIRA procura que los/as menores no repitan los patrones que han seguido otros/as jóvenes de su entorno en cuanto al abandono de la educación obligatoria. Por ello, gran parte de sus esfuerzos los vuelca en ofrecer **apoyo y refuerzo educativo y en conseguir la participación de las familias en la tarea educativa de sus hijas/os** concienciándoles de que el centro educativo es un recurso social que tienen que sentir como propio y no como una imposición o castigo.

De este modo, a través del programa de Sensibilización de padres, madres y familiares contribuye genéricamente en:

- **Mejorar la relación de la familia** con el centro y su implicación en las actividades del centro educativo.
- **Apoyar la asistencia del alumnado** a las actividades de los programas y a su centro educativo.
- **Visibilizar ante el alumnado**, el interés por su promoción educativa.
- **Involucrar a las familias en la formación y educación** de sus hijos, asumiendo su responsabilidad y delimitando la de los centros educativos.

Por otra parte, Kamira aporta mejoras al sistema educativo y, para ello, **coordina con los equipos multiprofesionales** de la administración local, provincial, autonómica y nacional de educación y con los profesionales de los centros educativos realizando las siguientes actuaciones:

- **Contribuir** a la organización y a la integración del funcionamiento del centro educativo.
- **Ayudar** a la selección del alumnado participante de los programas sociales que se ejecutan en el centro educativo.
- **Colaborar** en la valoración de los resultados.
- **Sensibilizar** al profesorado y ayudarle a tomar conciencia de la realidad gitana (historia, cultura, formas de vida…)
- **Reflexionar y debatir** sobre la escuela y la educación del alumnado gitano.
- **Intercambiar experiencias** y establecer líneas de trabajo que permitan adoptar y mejorar la acción educativa de la escuela.
- **Elaborar y aplicar diseños** de intervención en el aula que puedan generalizarse y orientar la adaptación curricular.
- **Impulsar la formación** permanente y el compromiso del profesorado con el mundo gitano.
- **Colaboración con los centros educativos** en la implantación y desarrollo de las Comunidades de Aprendizaje.

Lucha contra la segregación escolar

Uno de los principales objetivos perseguidos por la Federación Kamira desde comienzos de su fundación, es la lucha contra Segregación Escolar del alumnado gitano entendiendo por tal, la alta concentración de población gitana en determinados centros educativos en un porcentaje muy superior a otros de la misma zona y sin que exista correlación con el porcentaje de ciudadanos/as gitanos/as en esa zona. Esta circunstancia provoca además una serie de déficits

educativos que suponen en la práctica que este alumnado tenga una situación de partida desfavorable que ha de repercutir necesaria y negativamente en su futuro.

KAMIRA a fin de combatir esta problemática y profundizar sobre la cuestión en España de los colegios gueto o colegios con población mayoritariamente gitana, con el objetivo de valorar las características del problema, darlo a conocer y comenzar a buscar medidas que ayuden a paliar o solucionar esta situación, realiza diferentes acciones tales como:

1. Estudios e informes sobre la Segregación Escolar del Alumnado Gitano.
2. Acciones directas de inclusión con alumnado, familiares y profesorado en centros educativos.

1. Reuniones con las diferentes instituciones públicas involucradas en educación, discriminación e igualdad (Ministerio de Educación, Consejerías, Ayuntamientos, Defensor del Pueblo…) para informar y colaborar con acciones específicas.

4. Acciones de mediación con la Administración Pública para mejorar la inclusión y calidad de vida de la Población en riesgo de exclusión.

Actuaciones de la Federación Kamira

En este sentido se destacan las siguientes actuaciones de la Federación Kamira:

- El **"Informe sobre la Segregación Escolar del Alumnado Gitano en España"**[4].
- Expediente **de quejas presentadas ante la Oficina del Defensor del Pueblo** para combatir este tema e informar de primera mano de los diferentes centros educativos en España que se encuentran en estas circunstancias.[5]

1.	**PROYECTO**	**"CUMPLIENDO SUEÑOS ROMANÍES VI"**
	FINANCIACIÓN	**Consejería de Inclusión Social, Juventus, Familias e Igualdad IRPF**

Esta ha sido la IV edición del programa. Se ha dado continuidad al programa en las zonas vulnerables de las localidades de Córdoba, Sevilla, Guarromán, Linares y Vélez – Málaga, ampliando este año ha Almería, Huelva, Jerez de la Frontera y Jaén. Entre todas las localidades se ha llegado a un total de **7.425 personas** atendidas entre niños, adolescentes y personas adultas

[4] Leer informe: https://federacionkamira.com/wp-content/uploads/2015/11/Informe-de-Segregaci%C3%B3n.pdf
[5] Reunión específica sobre Segregación escolar: https://www.defensordelpueblo.es/agenda-institucional/reunion-con-representantes-de-kamira/

2.	**PROYECTO**	**"MEJORANDO EL ÉXITO EDUCATIVO DEL ALUMNADO GITANO: APORTACIONES DESDE LA PSICOLOGÍA, LA MEDIACIÓN Y EL MENTORING"**
	FINANCIACIÓN	**Consejería de Inclusión Social, Juventud, Familias e Igualdad NextGeneration - PRTR**

El presente proyecto se ha encuadrado en el área educativa, considerada fundamental para el desarrollo y la autonomía personal y que permite a los ciudadanos formar parte plenamente dentro de la sociedad. Como innovación se ha introducido la psicología junto a la mediación, la formación y el mentoring para fomentar la promoción del alumnado gitano y el acceso a estudios superiores en etapas posteriores, facilitando una inserción laboral de calidad en el futuro. El proyecto se ha implementado en las **8 provincias de Andalucía**. El proyecto atendió a **3.889 estudiantes**.

3.	**PROYECTO**	**"PREVENCIÓN DE ABSENTISMO SUR Y PALMERAS"**
	FINANCIACIÓN	**IMDEEC**

El programa ha respondido a la necesidad de disminuir el absentismo escolar en el alumnado de etnia gitana, para mejorar los índices de éxito escolar, favoreciendo así su continuidad en secundaria y estudios superiores. La localización geográfica en donde se ha desarrollado el programa, coincide con los barrios clasificados como Zonas con Necesidad de Transformación Social en **Córdoba capital: Barrio de Palmeras y Distrito Sur**

4.	**PROYECTO**	**"ESCUELA DE VERANO KAMIRA: SERVICIO COMEDOR, REFUERZO EDUCATIVO, OCIO Y TIEMPO LIBRE"**
	FINANCIACIÓN	**Consejería de Inclusión Social, Juventud, Familias e Igualdad L.7**

Se ha creado una escuela de verano ofreciendo servicio de comedor al alumnado gitano de las zonas vulnerables de Distrito Sur, Las Moreras y Barriada de las Palmeras de Córdoba acompañando acciones complementarias de carácter educativo, relacionadas con el apoyo de los contenidos curriculares, de ocio y tiempo libre, de educación en valores y actividades que desarrollen la imaginación y la creatividad o educación para la salud. La localización del proyecto ha sido **Córdoba**. En la escuela de verano se han trabajado con **103 alumnos/as**

❖ *Urgencia*

El ámbito de urgencia se orienta a dar respuesta inmediata y eficaz a las necesidades básicas de la población en situación de exclusión social y con escasos recursos. La intervención se apoya en una sólida red colaborativa construida progresivamente junto a organismos públicos, centros educativos y entidades sociales, así como en la escucha activa de la población a través de AMPAS, asociaciones vecinales y mesas sectoriales. Este trabajo en red permite detectar de forma temprana las prioridades y situaciones de urgencia, facilitando la prestación de servicios de información, gestión de ayudas y acompañamiento en la realización de trámites esenciales.

Desde este enfoque integral, Kamira, actúa en tres áreas fundamentales: la información y gestión de ayudas económicas, sanitarias, de acceso a servicios y vivienda; el acompañamiento y apoyo escolar, con especial atención a la reducción de la brecha digital mediante el refuerzo de competencias tecnológicas; el apoyo material básico en productos alimentarios, higiénicos y ropero, en coordinación con otras redes de ayuda. El trabajo previo desarrollado por Kamira ha permitido consolidad un sistema de intervención eficaz que requiere apoyo para su mejora y continuidad, garantizando así una atención urgente y adaptada a las necesidades reales de la población atendida.

1.	**PROYECTO**	**"TEJIENDO REDES: MINIMIZANDO EL IMPACTO DE LAS CRISIS MEDIANTE INTERVENCIÓN SOCIAL IV"**
	FINANCIACIÓN	**Consejería de Inclusión Social, Juventud, Familias e Igualdad IRPF Junta de Andalucía**

Para continuar con la labor comenzada los últimos años, dando respuesta a la población en exclusión y con bajos recursos, Kamira ha continuado trabajando en campo a través del personal cualificado y los distintos agentes que actúan en las zonas desfavorecidas, afianzando la red colaborativa que se ha ido tejiendo entre organismos públicos, centros docentes y entidades sociales, a través de la escucha directa de la población mediante AMPAS, asociaciones vecinales y mesas sectoriales, detectando así las prioridades para continuar con el servicio de información y gestión de ayudas y acompañamiento a realización de trámites. Además del foco en la reducción de la brecha educativa a través del refuerzo sobre conocimientos tecnológicos. El proyecto se ha desarrollado en las diferentes zonas desfavorecidas de **Córdoba** (Distrito Sur y Barriada las Palmeras), **Sevilla** (Polígono Sur), **Guarroman y Linares** (Barrios el Cerro, la Zarzuela y San Antonio) y **Vélez – Málaga** (Pueblo Nuevo de la Axerquía y la Gloria). Se han alcanzado un total de **826 beneficiarios**, entre familias, niños y niñas

2.	**PROYECTO**	**"APOYO A LAS NECESIDADES BÁSICAS DE FAMILIAS VULNERABLES III. PROYECTO DE RESILIENCIA SOCIAL: ATENCIÓN INTEGRAL A SITUACIONES DE URGENCIA Y EXTREMA VULNERABILIDAD EN ZONAS DESFAVORECIDAD DE CÓRDOBA (SECTOR SUR, BARRIO DEL GUADALQUIVIR Y PALMERAS)"**
	FINANCIACIÓN	**Ayuntamiento de Córdoba**

El objetivo de este proyecto ha tenido como objetivo dar continuidad a la implementación de un proyecto de atención a situaciones de urgencia en zonas desfavorecidas de la ciudad de Córdoba, como son el Sector Sur, Barrio del Guadalquivir y Palmeras, para dar respuesta a las necesidades existentes en estas zonas, particularmente en lo que respecta a las necesidades alimentarias y de higiene básicas. Este proyecto se ha implementado en **Córdoba (Sector Sur, Barrio del Guadalquivir y Palmeras)**. El proyecto ha tenido total de **427 beneficiarios**

❖ *Discriminación y lucha contra el antigitanismo*

Uno de los ámbitos donde KAMIRA destaca de forma notoria es el relacionado con la inclusión y promoción de la población gitana y la lucha contra la discriminación través de la puesta en marcha de **iniciativas para intensificar los esfuerzos para combatir los delitos de odio, acabar con los estereotipos y conseguir la igualdad real y efectiva de la población Gitana**[6].

Kamira aboga por **empoderar a la mujer gitana y a las víctimas** y les facilita mecanismos para poder defenderse además de sensibilizar sobre los estereotipos y prejuicios existentes, aumentar la detección y asistencia jurídica en situaciones discriminatorias y de antigitanismo.

Anualmente, realiza diferentes tipos de **acciones formativas y de sensibilización** dirigidas a diferentes agentes clave tales como juristas, cuerpos y fuerzas de seguridad del estado, profesionales de los medios de comunicación[7] y de servicios sociales y resto de la población civil. Además, colabora con la Fundación de la Abogacía Española, en la organización de **Congresos Nacionales sobre asuntos de discriminación, delitos de odio y antigitanismo en España**[8] y realiza actividades para **fomentar el conocimiento y estudio de la cultura gitana y su diversidad**. También elabora materiales que sirven de referencia a los profesionales del ámbito jurídico, educativo, de la comunicación y a la propia sociedad civil. Por destacar algunos mencionamos los siguientes:

- **Guía Práctica de Delitos de Odio para la abogacía**., editado por la Fundación de la Abogacía Española.[9]

- Estudio sobre **"Discriminación y racismo estructural al Pueblo Gitano en el ámbito educativo"**

- Manual de **"Recomendaciones para el tratamiento de la Comunidad Gitana en los medios de comunicación"**[10] . Contó con la participación de diferentes ONG´s gitanas, el observatorio Español del Racismo y la Xenofobia (OBERAXE) y el Instituto de la Mujer y para la Igualdad de Oportunidades (O).

---

[6] Enlace de interés: "Entrevista a la Presidenta de Kamira sobre la entidad al finalizar el año 2020: https://sevilla.abc.es/andalucia/cordoba/cordobaessolidaria/entrevistas/cordoba-es-un-ejemplo-de-convivencia-con-el-pueblo-gitano/

[7] CICLO DE CONFERENCIAS ON-LINE: dedicado a debatir y reflexionar sobre los medios de comunicación y su papel en la lucha por derechos fundamentales como son el derecho a la igualdad y la libertad de expresión y encontrar herramientas para romper con la reproducción de estereotipos y prejuicios:

- https://discrikamira.eu/los-medios-de-comunicacion-ante-la-discriminacion-y-los-delitos-de-odio/
- https://unionromani.org/2020/06/08/la-federacion-kamira-organiza-unas-jornadas-tituladas-los-medios-de-comunicacion-ante-la-discriminacion-y-los-delitos-de-odio/

[8].Artículo sobre la celebración del I Congreso Nacional sobre Delitos de Odio: http://www.amarirevista.com/2017/09/30/federacion-nacional-de-asociaciones-de-mujeres-gitanas-kamira/ El II Congreso Nacional se celebrará los días 12,13 y 14 enero de 2021.

[9] https://discrikamira.eu/wp-content/uploads/2019/03/guia_delitos_de_odio-2.pdf

[10]. Leer documento: https://discrikamira.eu/wp-content/uploads/2019/03/2016-2357_Recomendaciones_comunidad_gitana_ACCESIBLE_EE_FINAL.pdf

- Informes de **recopilación de casos de delitos de odio y discriminación**[11] .
- Guía rápida DE Delitos de Odio por Antigitanismo
- Protocolo de Actuación en Casos Graves de Antigitanismo (CAPG)

Paralelamente colabora con los colegios de abogados (Córdoba, Málaga, Madrid…) para que mantengan a disposición de la sociedad un servicio o **turno de oficio específico de asistencia jurídica gratuita para víctimas de delitos de odio y discriminación.**

1.	**PROYECTO**	**"LUCHA CONTRA LA DISCRIMINACIÓN Y DELITOS DE ODIO CONTRA LA POBLACIÓN GITANA"**
	FINANCIACIÓN	**Discriminación. Next Generation. Junta de Andalucía 2023.**

El proyecto ha tenido como principales objetivos, luchar contra la incitación al odio, la discriminación y antigitanismo, sensibilizar y promover la cooperación entre las esferas públicas y privadas, desarrollar herramientas prácticas y mecanismos para combatir la discriminación, litigación estratégica y fomentar la integración y recuperación de las víctimas en situación extremas de discriminación. El proyecto se ha desarrollado en las **8 provincias andaluza.** Se han alcanzado un total de **953.**

2.	**PROYECTO**	**"ANTE LA DISCRIMINACIÓN ACTÚA: SENSIBILIZACIÓN PARA COMBATIR LA INFRADENUNCIA ANTE DELITOS DE ODIO Y ANTIGITANISMO"**
	FINANCIACIÓN	**IRPF Nacional**

El programa propone la implementación de acciones de prevención y asistencia para las víctimas de delitos de odio y discriminación en la comunidad gitana en Andalucía. Se busca formar a profesionales implicados en estos casos, así como a las

[11] Ver informe de casos https://discrikamira.eu/wp-content/uploads/2020/02/Informe-de-Casos-diciembre-de-2019-1.pdf
Ejemplo de caso detectado y denunciado por Kamira en 2020: https://www.cordobabn.com/articulo/no-son-buenas-noticias/kamira-denuncia-a/20200805110306055505.html

administraciones y organizaciones, para abordar de manera efectiva estos incidentes y los procedimientos legales que puedan derivar de ellos. Asimismo, se busca transmitir una imagen real de la comunidad gitana y visibilizar la discriminación y situaciones de racismo y antigitanismo que se presenten. Con estas medidas, se espera reducir la falta de denuncias y mejorar la aplicación efectiva de la legislación contra la discriminación en España, fomentando una sociedad más inclusiva y justa. Las zonas de actuación ha sido **Zaragoza, Madrid, Barcelona** y **Jaén**. Se han alcanzado un total de **148** personas beneficiarias

Se han realizado 24 formaciones a los profesionales; la campaña en redes ha tenido 13.531 visualizaciones, 13.000 seguidores en Facebook, 491 en Instagram y 40 en Tiktok; ha habido 81 casos de discriminación creados en la base de datos; 4 denuncias recogidas en Peñarroya y Peal de Becerro; 27 ayudas tramitadas y 7 familias atendidas.

En los últimos años, la entidad ha interpuesto diversas denuncias y se ha personado en diferentes procedimientos judiciales logrando que éstas prosperen y se terminen condenando este tipo de actuaciones.

- En 2020, Sentencia **condenatoria por delito de odio por humillar a mujeres gitanas**[12] a aficionados del equipo de los Países Bajos PSV Eindhoven por humillar a cuatro mujeres gitanas rumanas en el centro de Madrid. La pena consistió en la indemnización[13] de 1.500€ a cada víctima, una disculpa[14] por

[12] Leer sentencia: https://discrikamira.eu/wp-content/uploads/2020/09/sentencia-PSV.pdf

[13] Algunas publicaciones relativas a la sentencia:
- https://federacionkamira.com/kamira-gana-la-batalla-judicial-por-la-humillacion-publica-de-mujeres-rumanas-a-manos-del-hinchas-del-psv/
- https://discrikamira.eu/kamira-interviene-en-rne-para-hablar-de-la-sentencia-a-los-hinchas-del-psv/

parte de los culpables además de tres meses de privación de libertad, tres años y tres meses de inhabilitación para ejercer la docencia o actividades deportivas y tres meses de multa a razón de tres euros diarios. 17/09/2020

- En 2018, KAMIRA consiguió la **primera mediación penal en España** contra los comentarios discriminatorios vertidos en el medio digital ''El periódico.com'' a raíz de la publicación de una noticia bajo el titular ''Violenta Reyerta entre clanes en el hospital can rusti''.

- Sentencia Guadalajara, por el blog "Muerte a los gitanos" 02/12/2021

- Sentencia Cortegana 14/04/2008

Kamira sigue estando en contacto permanente con las familias-víctimas- de Peal de Becerro prestándoles asesoramiento jurídico, acompañamiento y tramitación de ayudas económicas y sociales. Además, se han presentado denuncia ante las fiscalías de delitos de odio y Defensor del Pueblo y se han realizado multitud de reuniones y llamadas con las diferentes administraciones: alcaldía, servicios sociales, subdelegaciones de gobierno, guardia civil, secretaría de estado…

❖ *Inserción socio-laboral de personas en situación de riesgo de exclusión social*

Kamira desarrollada proyectos enfocados en la inserción socio laboral de personas en riesgo de exclusión social. Dentro de estas acciones, se realizan itinerarios personalizados, los cuales incluyen, además:

- ❖ Formaciones en habilidades sociales, competencias digitales y acciones de búsqueda. activa de empleo con prospección laboral.

- ❖ Formaciones competencias digitales.

- ❖ Formaciones en acciones de búsqueda activa de empleo.

- ❖ Prospección laboral.

Paralelamente, Kamira lleva a cabo cursos de captación y formación especializada en diferentes áreas laborales facilitando el acceso al mercado laboral de personas con dificultades de inserción laborales promoviendo la inclusión social y económica de las personas vulnerables residentes en barriadas desfavorecidas, brindando a los usuarios y usuarias las herramientas necesarias para desarrollarse en el ámbito laboral y mejorar su calidad de vida.

Al mismo tiempo, Kamira realiza formaciones on line dirigidas al conocimiento del acceso al mercado laboral, bien por cuenta propia, cooperativismo, como el acceso al mercado laboral

- https://elpais.com/espana/madrid/2020-09-16/los-hinchas-del-psv-que-humillaron-a-unas-mujeres-que-pedian-limosna-en-la-plaza-mayor-nos-arrepentimos.html

[14] https://discrikamira.eu/aficionados-del-psv-piden-disculpas-y-aceptan-penas-por-humillar-a-mujeres-gitanas-en-el-centro-de-madrid-antes-de-un-partido/

por cuenta ajena. Con estas formaciones se han facilitado herramientas para poder optar y conocer el mercado laboral real.

1.	**PROYECTO**	**"FORMACIÓN PARA LA MEJORA DEL TALENTO II"**
	FINANCIACIÓN	**Consejería de Inclusión Social, Juventud, Familias e Igualdad. IRPF Andaluz**

Este proyecto ha tenido por objeto la inserción socio – laboral y la igualdad de oportunidades de las mujeres con necesidades especiales y en situación de vulnerabilidad, desarrollando itinerarios personalizados y generando nuevas oportunidades de empleo. El proyecto se ha llevado a cabo en las localidades de **Córdoba** (Distrito Sur), **Sevilla** (Polígono Sur), **Jaén** (Guarromán) y **Granada** (Distrito Norte de Granada). Se han trabajado con **28 mujeres**

2.	**PROYECTO**	**"LABORA ROMI IV KAMIRA ARAGÓN"**
	FINANCIACIÓN	**IRPF Aragón**

El programa ha contribuido a mejorar la formación socio – laboral de la población gitana de Aragón. El proyecto se ha desarrollado en **Zaragoza capital** y se ha trabajado con **23 personas**

❖ *Cultura. Promoción del pueblo gitano*

Kamira trabaja por exponer los aspectos positivos de la cultura gitana ante la sociedad, dando a conocer sus valores y sus generalidades. Con ello se pretende reducir los prejuicios que la población general aún puede mantener sobre la cultura gitana y se busca un mayor acercamiento entre ambos.

Dentro de sus acciones, busca la inclusión de la comunidad gitana y la promoción de la historia y la cultura gitana realizando diferentes actuaciones de sensibilización, publicidad, campañas[15], elaboración de materiales y programas específicos para difundir y dar a conocer la historia y cultura del Pueblo Gitano y con ello, contribuir para combatir los estereotipos que se tienen sobre el colectivo gitano.

Para ello, Kamira también imparte formaciones dirigidas a agentes clave y a profesionales de la administración pública y del ámbito educativo enfocadas a trasladar la historia, la cultura y la identidad del Pueblo Gitano y facilitar diferentes herramientas sociales y didácticas para recibir un trato justo, igualitario y no discriminatorio.

Por otra parte, la entidad participa en la organización de actos públicos e institucionales a nivel estatal, local y autonómico para la promoción del Pueblo Gitano tales como los organizados entrono al día 8 de abril en conmemoración del Día Internacional del Pueblo Gitano, 2 de

[15] Se adjuntan enlaces de Facebook y YouTube donde pueden visualizarse los videos diseñados de forma completa:

Enlaces para ver el videos de presentación: https://www.facebook.com/GitanasKamira/videos/267319601738339/

#YoSientoOrgulloCaló:

VIDEO 1. https://www.facebook.com/GitanasKamira/videos/546966332950398/ https://youtu.be/Vnl8o3KOAPc

VIDEO 2. https://www.facebook.com/GitanasKamira/videos/3840400392714700/ https://youtu.be/qtbgqLEnEBc

VIDEO 3. https://www.facebook.com/GitanasKamira/videos/943776129726713 / https://youtu.be/3OOFveuHH1U

#YoApoyoElOrgulloCaló

VIDEO 4. https://www.facebook.com/GitanasKamira/videos/506600787386753 / https://youtu.be/3OOFveuHH1U

VIDEO 5. https://www.facebook.com/GitanasKamira/videos/1216439655479510/ https://youtu.be/UQ8BEUWLbfU

agosto en reconocimiento de las víctimas del Samuradipen (Holocausto Gitano), 22 de noviembre en Andalucía en conmemoración del Día del Pueblo Gitano Andaluz, entre otros.

Desde 2022. KAMIRA ostenta la vicepresidencia de los consejos asesores del Pueblo Gitano a nivel estatal y de Andalucía y colabora a nivel nacional y autonómico con la administración para para la evaluación y el diseño de las Estrategias nacionales y los Planes Operativos para la inclusión y no discriminación del Pueblo Gitano.

1.	**PROYECTO**	**"MANTONES DE MANILA: EL LEGADO DE LA MUJER GITANA"**
	FINANCIACIÓN	**Consejería de Inclusión social, Juventud, Familias e Igualdad. L.11**

Este programa ha consistido en explorar la historia y la profunda conexión cultural que existe entre la comunidad gitana y la sociedad andaluza en general a través de determinadas manifestaciones culturales tradicionales, en concreto, a través de la conexión entre los mantones de Manila y las mujeres gitanas, como medio para reivindicar la imagen y la identidad gitana y para ayudar a contrarrestar estereotipos negativos y a promover una comprensión más precisa y respetuosa hacia la población gitana. El proyecto se ha desarrollado en la ciudad de **Córdoba**. Los beneficiarios de este programa han sido **748** y se han llegado a través de la difusión en redes sociales a **13.487** personas.

	PROYECTO	**"MANTONES DE MANILA: EL LEGADO DE LA MUJER GITANA"**
	FINANCIACIÓN	**Consejería de Inclusión social, Juventud, Familias e Igualdad. L.11**

El proyecto ha perseguido mejorar la imagen del Pueblo gitano, real y libre de prejuicios y estereotipos, destacando la imagen de las mujeres gitanas, los valores etnográficos de su cultura y su influencia a través de sus oficios, artes y otros elementos etnográficos. El programa se ha implementado en la ciudad de **Sevilla**, en el Polígono Sur. Los beneficiarios del proyecto han sido **760** personas.

	PROYECTO	**"II ENCUENTRO: LA MUJER EN EL PATRIMONIO CULTURAL FLAMENCO"**
	ORGANIZADO	**Federación Kamira con colaboración de la UCO y la Asociación Flamenco XXI**

Se desarrolló en **Córdoba,** como una jornada completa dedicada a poner en valor el papel de la mujer dentro del flamenco desde una perspectiva cultural, histórica y artística. La programación combinó un enfoque formativo con espacios de reflexión y expresión artística.

Durante la sesión de mañana, tras la recepción de las personas asistentes y la inauguración institucional, se llevaron a cabo diversas intervenciones centradas en el análisis del flamenco y su evolución, así como en la importancia del lenguaje y la cultura romaní dentro de este arte. La mañana concluyó con una actividad de carácter más artístico, en la que se unieron la poesía y la música, aportando una dimensión emocional y creativa al encuentro.

En la sesión de tarde, el protagonismo recayó en el diálogo y la experiencia directa de mujeres vinculadas al flamenco, a través de una mesa redonda en la que compartieron sus trayectorias y reflexiones. Posteriormente, el encuentro se completó con actuaciones musicales que pusieron en práctica los contenidos tratados a lo largo del día, finalizando con el acto de clausura. En conjunto, la actividad ofreció un espacio de intercambio, aprendizaje y visibilización del papel de la mujer en el patrimonio cultural flamenco. Asistieron **70** personas.

❖ *Mayores*

Este año se ha puesto en marcha, por primera vez, un proyecto dirigido a personas mayores para abordar la soledad no deseada, una situación que afecta directamente a su bienestar emocional y calidad de vida. En la cultura gitana, las personas mayores ocupan un lugar central como referentes de sabiduría, experiencia y transmisión de valores, y el respeto hacia ellas constituye un pilar fundamental de la vida comunitaria.

Intervenir en la soledad no deseada supone no solo ofrecer apoyo, sino también reconocer, escuchar y poner en valor a las personas mayores reforzando su bienestar, autonomía y presencia activa en la comunidad.

1.	**PROYECTO**	**Acompañando sonrisas. Combatir la soledad no deseada de las personas mayores en ZNTS**
	FINANCIACIÓN	**IRPF Junta de Andalucía**

"Acompañando Sonrisas" ha sido una propuesta innovadora en la entidad, necesaria y relevante ante la creciente problemática de la soledad no deseada en personas mayores en Andalucía. El proyecto ha buscado promover la inclusión social, mejorar el bienestar integral de las personas mayores y sensibilizar a la sociedad sobre la importancia de mitigar la soledad en este grupo poblacional. Este proyecto se ha desarrollado en **Córdoba, Sevilla, Granada y Linares (Jaén).** El programa ha tenido un total de **51** personas beneficiarias

❖ *Digitalización*

1.	PROYECTO	**"TRANSFORMACIÓN DIGITAL DE KAMIRA MEDIANTE IMPLANTACIÓN DE PLATAFORMA TECNOLÓGICA Y CAPACITACIÓN"**
	FINANCIACIÓN	**Consejería de Inclusión Social, Juventud, Familias e igualdad. Next-Generation Junta de Andalucía**

El proyecto ha tenido como objetivo transformar de forma integral la entidad mediante la digitalización de todos sus procesos, evolucionando desde un modelo propio del siglo XX hacia una entidad plenamente adaptada a las exigencias del siglo XXI. Esta modernización ha supuesto la incorporación de herramientas digitales que permiten optimizar la gestión, automatizar tareas y mejorar la eficiencia operativa, favoreciendo una toma de decisiones más ágil y basada en datos.
La implantación del proyecto se ha llevado a cabo en las **ocho provincias andaluzas**, garantizando una aplicación homogénea en todo el territorio y asegurando la coherencia de los procedimientos entre todas las unidades. Este despliegue ha permitido mejorar la coordinación interna, reforzar la comunicación entre sedes y facilitar el acceso unificado a la información, contribuyendo así a una mayor integración organizativa y a una mejora global del servicio. Se han alcanzado un total de **57 personas beneficiarias**

❖ *Encuentros nacionales e internacionales (Intercambios de experiencias y buenas prácticas)*

Kamira mantiene su participación en diversos encuentros, conferencias, workshops, congresos y seminarios con la finalidad, entre otras, de dar a conocer la red y crear alianzas y sinergias con otras instituciones del Tercer Sector, entidades gitanas y no gitanas, en especial de Mujer, otras minorías y de Derechos Humanos.

La Federación lucha por combatir la discriminación que sufre la población gitana para lograr una igualdad de trato, haciendo más hincapié en población gitana que se encuentra en situación de extrema vulnerabilidad, desarrollando programas, campañas, congresos… a nivel nacional e internacional para la detección y denuncia de casos, para la formación y sensibilización a agentes clave, así como el intercambio de buenas prácticas con otras entidades tanto públicas como privadas.

En 2024 hemos participado, muy activamente, manteniendo reuniones periódicas, algunas de forma presencial y otras de forma online, con diferentes organizaciones tales como el Consejo Estatal del Pueblo Gitano, del que forma parte esta federación, la Universidad de Córdoba, la FAGIC, la Universidad de Barcelona, el Instituto de las mujeres, la Red de igualdad del distrito sur de Córdoba, Córdoba Social Lab, Red Equi Sastipen, Mesa de empleo de Córdoba, centros educativos de primaria y secundaria, centros de formación profesional, Consejos Municipales de la mujer, asociaciones de mujeres gitanas y otras ong's…

Durante el año **2024** destacamos los siguientes encuentros internacionales:

- **I Reunión de Socios Proyecto ROMusica**. Del 10 al 12 de junio 2024, Kiskunhalas, Hungría

- **II Reunión de Socios Proyecto ROMusica**. Del 4 al 7 de septiembre 2024, Atenas, Grecia.

- **I Reunión Breaking A Taboo**. Del 19 al 22 de marzo de 2024, Plauen, Alemania.

- **II Reunión Breaking A Taboo**. Del 1 al 5 de septiembre de 2024, Atenas, Grecia.

En cuanto a las reuniones y encuentros nacionales destacamos los siguientes:

- **Reunión con la Consejería de Inclusión Social Juventud, Familias e Igualdad.** 23 de enero 2024

- **Foro Provincial Innovación Social, Sevilla.** 9 de febrero 2024

- **Reunión de la Comisión de Violencia de Género del HURS, Córdoba.** 9 de febrero 2024

- **Reunión con el Delegado Territorial de la Consejería de Desarrollo Educativo y Formación Profesional,** Córdoba. 12 de febrero 2024

- **Reunión extraordinaria de la Comisión Permanente, vía telemática.** 12 de febrero 2024

- **Reunión Grupo de Trabajo de Igualdad de Trato y no Discriminación e Igualdad de Género CEPG.** 27 de febrero 2024

- **Reunión con el Delegado de Vivienda de la Junta de Andalucía, Jaén.** 16 de febrero de 2024

- **Reunión con el Delegado Territorial de Desarrollo Educativo y Formación Profesional y de Universidad, Investigación e Innovación de la Junta de Andalucía, Málaga.** 12 de marzo de 2024

- **Reunión CAPG y la Comisión Permanente, vía telemática.** 27 de marzo 2024

- **Pleno extraordinario CAPG.** 2 abril 2024

- **Reunión con la Delegada Territorial de Inclusión Social, Córdoba.** 4 de abril 2024

- **Jornada "Mujeres Gitanas y Violencia de Género. Herramientas de Mediación y Gestión de la Diversidad: Interseccionalidad e interculturalidad" Córdoba.** 13 de junio 2024

- **Encuentro Red Equi Sastipen, Madrid.** 27 de junio de 2024

- **Reunión con la Directora General de Infancia, Madrid.** 17 de julio 2024

- **Reunión con la Diputada del Área de Servicios Sociales, Huelva.** 9 de septiembre de 2024

- **XVII Congreso Andaluz del Voluntariado, Granada.** 26 de septiembre 2024

- **2º reunión con el Delegado de Vivienda de la Junta de Andalucía, Jaén.** 3 de octubre de 2024

- **2º Encuentro Red Equi Sastipen, Granada.** 5 de octubre de 2024

- **Reunión Grupo de Trabajo Educación CEPG, vía telemática.** 7 de noviembre 2024

- **Reunión con el vicerrectorado de Igualdad de la UCO, Córdoba.** 14 de noviembre 2024

- **Reunión de Patronato de la Fundación Instituto de Cultura Gitana.** 19 de diciembre de 2024

- **II Encuentro: "La mujer en el patrimonio cultural flamenco", Córdoba.** 12 de diciembre 2024

- **Reunión Junta Directa Kamira, vía telemática.** 17 de diciembre 2024

- **Reunión Asamblea General Kamira, vía telemática.** 18 de diciembre 2024

1.	**PROYECTO**	**"ROMusica"**
	FINANCIACIÓN	**Comisión Europea PROGRAMA ERASMUS +**

Con "ROMusica" se ha pretendido mantener a largo plazo la música romaní para las generaciones venideras y preservala como parte del patrimonio cultural europeo. El proyecto se ha desarrollado en 6 países europeos: **España** (Federación Nacional de Asociaciones de Mujeres Gitanas Kamira), **Alemania** (Jugendstil EV), **Bulgaria** (Nevo drom), **Grecia** (Greek Roma Mediators), **Hungría** (Humán Erőforrásért Egyesület Kiskunhalas) y **Serbia** (Romang)

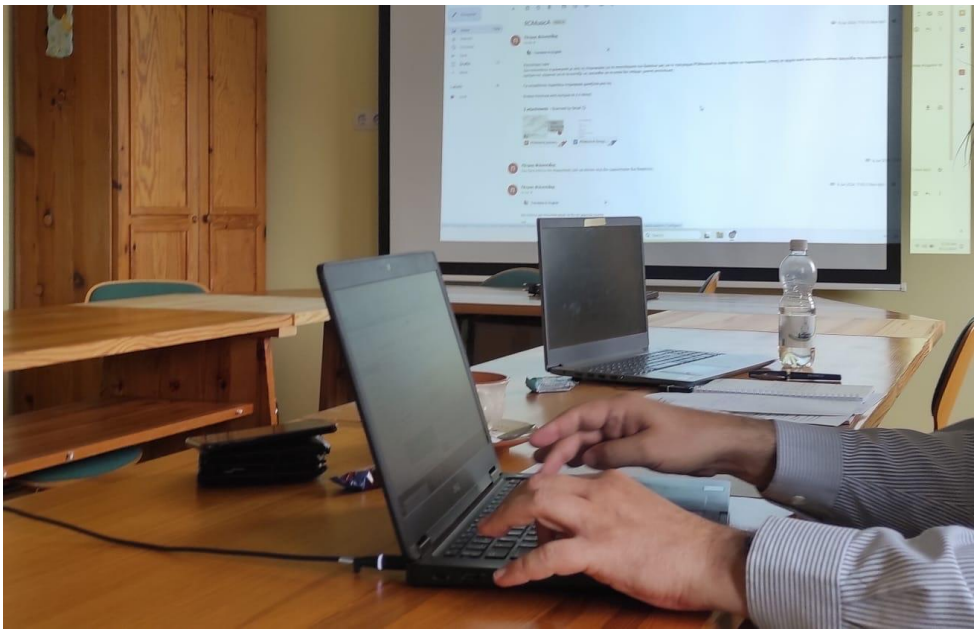

2.	**PROYECTO**	**"BREAKING A TABOO"**
	FINANCIACIÓN	**Comisión Europea PROGRAMA ERASMUS +**

"Breaking a taboo", es un proyecto europeo en el que han participado 7 países: **España** (Federación Nacional de Asociaciones de Mujeres Gitanas Kamira), **Alemania** (Jugenstil), **Grecia** (Association of Greek Roma Mediators), **Hungría** (HEEDA), **Macedonia del Norte** (Latcho Dive), **Rumanía** (Municipality f Buzau) y **Serbia** (Open University Subotica). Ha tenido como objetivos, la sensibilización de niñas y mujeres jóvenes gitanas sobre las alternativas a los matrimonios tempranos. Animar a las niñas y mujeres jóvenes gitanas a romper con los roles y trayectorias vitales establecidos. Sensibilizar a todos los grupos destinatarios sobre la situación real, la historia y la cultura de los gitanos, así como sobre las causas de los matrimonios tempranos y sus consecuencias. Reducir los estereotipos y los prejuicios. En lugar de denunciar o juzgar los matrimonios tempranos como una práctica específica de las comunidades gitanas, que no lo es, nuestro consorcio decidió visualizar alternativas a los matrimonios precoces e infantiles con la participación activa de las comunidades gitanas, en particular de las mujeres gitanas

3.	**PROYECTO**	**"PARTICIPACIÓN POLÍTICA DE LAS MUJERES GITANAS"**
	FINANCIACIÓN	**OPEN SOCIETY**

Se ha promovido un estudio sobre la participación política de las mujeres gitanas. Hemos detectado que ha bajado en los últimos tiempos la representación de mujeres gitanas en política y que hay que profundizar en las causas de esta menor representación. Creemos muy

interesante el promover esta participación tanto en partidos políticos, como en asociaciones e instituciones de todo tipo y que es necesario profundizar y analizar las causas y cómo aumentar esa participación. En ese sentido se ha organizado una mesa redonda en el Congreso de los diputados con mujeres gitanas que ocupan cargos políticos y con otras profesionales, obteniendo interesantes conclusiones de estas.

❖ *Voluntariado*

Kamira colabora a nivel estatal, con la Fundación Ciber voluntarios y a nivel autonómico, está inscrita en el Registro General de entidades de Voluntariado de Andalucía. Además, colabora con diferentes universidades y centros de formación profesional para facilitar acciones de voluntariado y plazas en prácticas al alumnado que lo necesita (Grados en Educación Social, Máster en Educación Inclusiva, Ciclos Formativos Medios7Superiores en Integración Social y Promoción para la Igualdad, o Monitoraje de tiempo libre y animación sociocultural). Durante el año 2024 hemos gestionado la participación en la Plataforma del Voluntariado de Córdoba (PVC) entidad que nace e 1999 con el objetivo de promover y favorecer el voluntariado en la provincia. Para ellos, trabaja tanto con entidades que gestionan voluntariado como con personas que quieren ser voluntarias o ya lo son.

Contamos con una póliza de seguro de voluntariado para trabajar con grupos de 20 personas. El personal voluntariado participa en la ejecución de los programas que desarrollamos en las distintas áreas de trabajo y desarrollan tareas transversales que se podrían enumerar en las siguientes:

1. Captación de usuarios para los distintos programas: mujeres, jóvenes…
2. Mediación con familias
3. Apoyo en la difusión e impartición de talleres
4. Apoyo actividades con menores
5. Apoyo en gestión administrativa
6. Apoyo en referencias bibliográficas en Estudios realizados por Kamira.
7. Búsqueda y adaptación de cuestiones de mujeres para adaptarlo a comunidad gitana

Por otra parte, el alumnado en prácticas, junto con el personal voluntariado, recibe formación teórica – práctica tutorizada de forma continua por las técnicas de la entidad en cada una de sus áreas, ampliando sus conocimientos en cultura gitana y fomentando la lucha contra la discriminación hacia el Pueblo Gitano.

Durante 2024, Kamira además la plantilla de voluntariado, pudo acoger a un grupo de 3 alumnas en prácticas que cursaban las siguientes categorías: Ciclo Formativo Superior de Integración Social; Ciclo Formativo Superior de Promoción para la Igualdad y Ciclo Formativo Superior de Animación.

❖ *Plan de comunicación y difusión*

Desde kamira, seguimos trabajando para aumentar el conocimiento y visibilidad de la entidad a la comunidad. Consideramos fundamental afianzar nuestra presencia en redes sociales e Internet para conseguir llegar a más jóvenes y mujeres gitanas a través de esta vía.

En relación con los medios audiovisuales, y dada su importancia como medio de difusión/información, contamos con los servicios de un periodista con el objetivo de lograr una mayor difusión y conocimiento, no solo de nuestros proyectos y actividades, sino también de nuestra misión, visión y valores.

Actualmente, nuestros contactos los facilitamos a través de Internet, redes sociales, páginas de la administración y otras federaciones que mantenemos actualizadas diariamente, así como en material divulgativo:

Correo electrónico: infokamira@gmail.com
Página web: https://acortar.link/pm0wVN
Facebook: https://acortar.link/n5OVr9
Instagram: https://acortar.link/p0EOHp
X: https://x.com/Kamirafed
Youtube: https://acortar.link/14LDsG
Tiktok: https://acortar.link/h0tyUn

6. PROGRAMAS EJECUTADOS DURANTE EL AÑO 2024

APOYO AL MOVIMIENTO ASOCIATIVO

NOMBE DEL PROYECTO	FINANCIACIÓN	PRESUPUESTO	PERIODO EJECUCIÓN	AMBITO DE EJECUCIÓN
APOYO AL MOVIMIENTO ASOCIATIVO	IAM	29.173,00€	01-01-24 al 31-12-24	NACIONAL

CULTURA

NOMBRE DEL PROYECTO	FINANCIACIÓN	PRESUPUESTO	PERIODO EJECUCIÓN	AMBITO DE EJECUCIÓN	NIVEL DE IMPACTO
EL LEGADO DE LA MUJER GITANA	Consejería de Inclusión Social, Juventud, Familias e Igualdad. L11 SEVILLA	10.837,05€	01-12-2023 al 30-11-2024	SEVILLA	760
EL LEGADO DE LA MUJER GITANA	Consejería de Inclusión Social, Juventud, Familias e Igualdad. L11 CÓRDOBA	19.249,47€	01-01-2024 al 30-10-2024	CÓRDOBA	748

DISCRIMINACIÓN Y DELITOS DE ODIO

NOMBE DEL PROYECTO	FINANCIACIÓN	PRESUPUESTO	PERIODO EJECUCIÓN	AMBITO DE EJECUCIÓN	NIVEL DE IMPACTO
LUCHA CONTRA LA DISCRIMINACIÓN Y DELITOS DE ODIO CONTRA LA POBLACIÓN GITANA	CONSEJERIA INCLUSIÓN SOCIAL, JUVENTUD, FAMILIAS E IGUALDAD. LINEA 1	282.325,29€	01-10-2023 al 30-09-2024	ANDALUZ	953
ANTE LA DISCRIMINACIÓN ACTÚA: SENSIBILIZACIÓN PARA COMBATIR LA INFRADENUNCIA ANTE DELITOS DE ODIO Y ANTIGITANISMO	0,07% MSA 2030	36.950,00€	01-01-2024 al 31-12-2024	NACIONAL	148

EDUCACIÓN

NOMBE DEL PROYECTO	FINANCIACIÓN	PRESUPUESTO	PERIODO EJECUCIÓN	AMBITO DE EJECUCIÓN	NIVEL DE IMPACTO
ESCUELA DE VERANO. KAMIRA	CONSEJERÍA DE INCLUSIÓN SOCIAL, JUVENTUD, FAMILIAS E IGUALDAD	46.829,26€	24-06-2024 al 31-08-2024	LOCAL Córdoba	60
MEJORANDO EL ÉXITO EDUCATIVO DEL ALUMNADO GITANO. APORTACIONES DESDE LA PSICOLOGÍA, LA MEDIACIÓN Y EL MENTORING	CONSEJERIA INCLUSIÓN SOCIAL, JUVENTUD, FAMILIAS E IGUALDAD. L1	420.512,23€	15-10-2023 al 15-12-2024	ANDALUCÍA	3.889
CUMPLIENDO SUEÑOS ROMANIES VI	CONSEJERÍA DE INCLUSIÓN SOCIAL, JUVENTUD, FAMILIAS E IGUALDAD	149.990,28€	01-01-2024 al 31-12-2024	ANDALUCÍA	7.425 3612 HOMBRES 3813 MUJERES

MUJER, IGUALDAD Y VIOLENCIA DE GÉNERO

NOMBE DEL PROYECTO	FINANCIACIÓN	PRESUPUESTO	PERIODO EJECUCIÓN	AMBITO DE EJECUCIÓN	NIVEL DE IMPACTO
CUIDA-TE II	Ayto. Córdoba. Igualdad	5.000,00€	01-10-2023 al 29/02/2024	CÓRDOBA	17 MUJERES
CUIDATE- TE III	Ayto. Córdoba. Igualdad	3.875,83€	01/09/2024 al 3 1/12/2024	CÓRDOBA	17 MUJERES

EDUCAR EN IGUALDAD POR LA NO DISCRIMINACIÓN DE GÉNERO U ORIENTACIÓN SEXUAL EN PERSONAS DE ETNIA GITANA	Diputación Córdoba. Igualdad	1.605,23,00€	15-10-2023 al 31-12-2023	CÓRDOBA (BUJALANCE)	130
ABORDANDO LA PREVENCIÓN DE LA VG EN COMUNIDAD GITANA	CONSEJERÍA INCLUSIÓN SOCIAL, JUVENTUD, FAMILIAS E IGUALDAD. L 11	10.083,55€287	01-12-2023 al 31-07-2024	ANDALUCÍA	287
INNOVACION EN LA IGUALDAD DE GENERO Y LA PREVENCION DE LOS MATRIMONIOS TEMPRANOS DEL PUEBLO GITANO	CONSEJERIA INCLUSIÓN SOCIAL, JUVENTUD, FAMILIAS E IGUALDAD. L1	105.673,05 €	01-12-2023 al 15-12-2024	ANDALUCIA	651 464 MUJERES 187 HOMBRES

ATENCIÓN A NECESIDADES BÁSICAS

NOMBE DEL PROYECTO	FINANCIACIÓN	PRESUPUESTO	PERIODO EJECUCIÓN	AMBITO DE EJECUCIÓN	NIVEL DE IMPACTO
APOYO A LAS NECESIDADES BÁSICAS DE FAMILIAS VULNERABLES III. PROYECTO DE RESILIENCIA SOCIAL: ATENCIÓN INTEGRAL A SITUACIONES DE URGENCIA Y EXTREMA VULNERABILIDAD EN ZONAS DESFAVORECIDAS DE CÓRDOBA (SECTOR SUR, BARRIO DEL GUADALQUIVIR Y PALMERAS)	Ayuntamiento de Córdoba Servicios Sociales	10.500,00€	01-12-2023 al 31-05-2024	LOCAL	427

EMPLEO

NOMBE DEL PROYECTO	FINANCIACIÓN	PRESUPUESTO	PERIODO EJECUCIÓN	AMBITO DE EJECUCIÓN	NIVEL DE IMPACTO
MEJORA DEL TALENTO II	IRPF JUNTA DE ANDALUCÍA	10.982,08€	01-01-2024 al 31-12-2024	ANDALUCÍA	28
LABORA ROMI IV KAMIRA ARAGÓN	IRPF ARAGÓN	22.855,47€	01-01-2024 al 31-12-2024	ZARAGOZA	23
FORMA Y CONTRATA 2023	IMDEEC	10.000,00 €	01-10-2023 al 31-03-2024	LOCAL	

URGENCIA

NOMBE DEL PROYECTO	FINANCIACIÓN	PRESUPUESTO	PERIODO EJECUCIÓN	AMBITO DE EJECUCIÓN	NIVEL DE IMPACTO
TEJIENDO REDES: MINIMIZANDO EL IMPACTO DE LA CRISIS MEDIANTE INTERVENCIÓN SOCIAL IV	0,07% JJAA	54.234,02€	01-01-24 al 31-12-24	ANDALUCÍA	826

DIGITALIZACIÓN

NOMBE DEL PROYECTO	FINANCIACIÓN	PRESUPUESTO	PERIODO EJECUCIÓN	AMBITO DE EJECUCIÓN	NIVEL DE IMPACTO
TRANSFORMACIÓN DIGITAL DE KAMIRA MEDIANTE IMPLANTACIÓN DE PLATAFORMA TECNOLÓGICA Y CAPACITACIÓN	CONSEJERIA INCLUSIÓN SOCIAL, JUVENTUD, FAMILIAS E IGUALDAD. L2	156.268,36€	01-01-2023 al 31-03-2024	ANDALUZ	57

MAYORES

NOMBE DEL PROYECTO	FINANCIACIÓN	PRESUPUESTO	PERIODO EJECUCIÓN	AMBITO DE EJECUCIÓN	NIVEL DE IMPACTO
ACOMPAÑANDO SONRISAS. Combatir la soledad no deseada de las personas mayores en ZNTS	IRPF JUNTA ANDALUCÍA	38.394,74€	01-01-2024 al 31-12-2024	ANDALUZ	51

PROYECTOS EUROPEOS

NOMBE DEL PROYECTO	FINANCIACIÓN	PRESUPUESTO	PERIODO EJECUCIÓN	AMBITO DE EJECUCIÓN	NIVEL DE IMPACTO
BREAKING A TABOO	COMISION EUROPEA	21.328,00 €	01-01-2024 al 31-12-2025	EUROPEO	
ROMUSICA	ERASMUS	5.000,00€		EUROPEO	

PARTICIPACION POLITICA DE LAS MUJERES GITANAS	OPEN SOCIETY FOUNDATIONS	7.189,81€	01-01-2024 al 31-12-2025	EUROPEO	

7. RESUMEN ECONOMICO 2024

CONCEPTO GASTO DURANTE 2024	CANTIDAD EN €
GASTOS DE PERSONAL	1.126.319,47 €
MANTENIMIENTO Y ACTIVIDADES	217.266,47 €
DIETAS Y GASTOS DE VIAJE	22.785,22 €
GASTOS DE GESTIÓN Y ADMÓN.	34.875,25 €
TOTAL	1.401.246,41 €

MINISTERIO DE IGUALDAD

SECRETARÍA DE ESTADO DE IGUALDAD Y PARA LA ERRADICACIÓN DE LA VIOLENCIA CONTRA LAS MUJERES

INSTITUTO DE LAS MUJERES

KAMIRA FEDERACION DE ASOCIACIONES DE MUJERES GITANAS POR LA IGUALDAD EFECTIVA

NOMBRE PROYECTO	ENTIDAD CONCEDENTE	TOTAL	PERSONAL	ACTIVIDADES	DIETAS	GESTION
MEJORANDO EL ÉXITO EDUCATIVO DEL ALUMNADO GITANO. APORTACIONES DESDE LA PSICOLOGÍA, LA MEDIACIÓN Y EL MENTORING	CONSEJERIA INCLUSION SOCIAL, JUVENTUD, FAMILIAS E IGUALDAD. LINEA 1 **(NEXT)**	420.512,23 €	400.417,88 €	15.201,55 €	2.000,00 €	2.892,80 €
LUCHA CONTRA LA DISCRIMINACION Y DELITOS DE ODIO CONTRA LA POBLACION GITANA	CONSEJERIA INCLUSION SOCIAL, JUVENTUD, FAMILIAS E IGUALDAD. LINEA 1 **(NEXT)**	282.325,29 €	238.856,35 €	39.500,00 €	1.868,94 €	2.100,00 €
INNOVACION EN LA PROMOCION DE LA IGUALDAD DE GENERO Y LA PREVENCION DE LOS MATRIMONIOS TEMPRANOS EN EL PUEBLO GITANO	CONSEJERIA INCLUSION SOCIAL, JUVENTUD, FAMILIAS E IGUALDAD. LINEA 1 **(NEXT)**	105.673,05 €	91.749,29 €	11.923,76 €	2.000,00 €	

MANTONES DE MANILA: EL LEGADO DE LA MUJER GITANA	CONSEJERIA INCLUSION SOCIAL, JUVENTUD, FAMILIAS E IGUALDAD. LINEA 11	19.249,47 €	15.966,00 €	2.500,00 €	200,00 €	583,47 €
APOYO A LAS NECESIDADES BASICAS DE FAMILIAS VULNERABLES III.	AYTO DE CORDOBA - S. SOCIALES EMERGENCIA	10.500,00 €	9.660,00 €	840,00 €		
TRANSFORMACIÓN DIGITAL DE KAMIRA MEDIANTE IMPLANTACIÓN DE PLATAFORMA TECNOLÓGICA Y CAPACITACIÓN	CONSEJERIA INCLUSION SOCIAL, JUVENTUD, FAMILIAS E IGUALDAD.	156.268,36 €	53.500,00 €	97.768,36 €		5.000,00 €
CUIDA-TE II. IGUALDAD, AUTOCUIDADOS Y REDES DE APOYO PARA PREVENIR EL SENTIMIENTO DE SOLEDAD Y LA VIOLENCIA DE GÉNERO	AYUNTAMIENTO CORDOBA IGUALDAD	5.000,00 €	4.000,00 €	600,00 €		
MANTONES DE MANILA: EL LEGADO DE LA MUJER GITANA	CONSEJERIA INCLUSION SOCIAL, JUVENTUD, FAMILIAS E IGUALDAD. LINEA 11	10.837,05 €	8.144,00 €	300,00 €	1.893,05 €	500,00 €
ANTE LA DISCRIMINACION ACTUA: SENSIBILIZACION PARA COMBATIR LA INFRADENUNCIA	IRPF NACIONAL	36.950,00 €	27.092,00 €	2.500,00 €	1.847,00 €	5.511,00 €

ANTE LOS DELITOS DE ODIO Y ANTIGITANISMO						
MANTENIMIENTO	IMIO	29.173,00 €	5.000,00 €	5.000,00 €	10.000,00 €	9.173,00 €
LABORA ROMI ARAGON IV	IRPF ARAGON	22.855,47 €	22.655,47 €	200,00 €		
CUMPLIENDO SUEÑOS ROMANIES VI	CONSEJERIA DE INCLUSION SOCIAL	149.990,28 €	131.430,55 €	15.450,00 €	509,73 €	2.600,00 €
FORMACION PARA LA MEJORA DEL TALENTO II	CONSEJERIA DE INCLUSION SOCIAL	10.982,08 €	5.882,08 €	4.512,00 €	588,00 €	
TEJIENDO REDES MINIMIZANDO EL IMPACTO DE LA CRISIS MEDIANTE INTERVENCION SOCIAL IV	CONSEJERIA DE INCLUSION SOCIAL	54.234,02 €	46.099,04 €	6.620,00 €		1.514,98 €
ACOMPAÑANDO SONRISAS. COMBATIENDO LA SOLEDAD NO DESEADA DE LAS PERSONAS MAYORES	CONSEJERIA DE INCLUSION SOCIAL	38.394,74 €	31.500,22 €	5.894,52 €		1.000,00 €
PREVENCION CONTRA LA VIOLENCIA DE GENERO	LINEA 11 REG.	10.083,55 €	8.000,00 €	983,55 €	800,00 €	
BREAKING A TABOO	COMISION EUROPEA	21.328,00 €	10.764,00 €	6.564,00 €		4.000,00 €

ROMUSICA	ERASMUS	5.000,00€					
PARTICIPACION POLITICA DE LAS MUJERES GITANAS	OPEN SOCIETY	7.189,00€	5.202,59 €	908,72 €	1.078,50 €		
FORMA Y CONTRATA 2023	IMDEEC	10.000,00€	10.000,00 €				
ESCUELA DE VERANO	JJAA	46.829,26 €					
EDUCAR EN IGUALDAD POR LA NO DISCRIMINACION	DIPUTACION	1.605,23 €					
CUIDATE III	AYTO DE CÓRDOBA S. SOCIALES EMERGENCIAS	3.875,83					
TOTAL		1.458.856,72€	1.126.319,47 €	217.266,47 €	22.785,22 €	34.875,25 €	
PORCENTAJES		1.458.856,72 €	77%	15%	2%	2%	